

WALH' INFOS

NUMERO 21 - DÉCEMBRE 2023



















Photo : Renaud Lambert

Décembre

2023

Sommaire

- | | | | |
|----|--|----|--|
| 4 |  Échos du Conseil communal | 15 |  Cours particuliers CQFD |
| 6 |  Aide à la déclaration fiscale & Nouvel e-guichet | 16 |  Réaménagement du bâtiment de l'école de Walhain-centre |
| 7 |  Walhain en poche | 17 |  Rénovation et extension du Complexe sportif |
| 8 |  Couples jubilaires & Midi des Aînés | 18 |  Restauration de la chapelle du Bon Dieu du Chêne |
| 9 |  Cérémonies du 11 novembre | 19 |  Du changement dans la collecte de vos déchets |
| 10 |  A la rencontre de Herman Amen | 20 |  Remplacement de la Drève Chèvequeue |
| 11 |  Conseil communal des Enfants | 22 |  Agenda |
| 12 |  Place aux Enfants | | |
| 13 |  Parcours d'artistes, Le Fil de l'Art | | |
| 14 |  La ludo-bibliothèque fait peau neuve | | |

Facebook : facebook.com/CommuneWalhain

Newsletter : www.walhain.be/newsletter

info@walhain.be - 010/65.56.56

Editeur responsable : Administration communale
Place communale, 1 - 1457 Walhain

WALH'
INFOS

Édito

Ce 11 novembre 2023, les cérémonies de commémoration de l'armistice de la première guerre mondiale ont été l'occasion de nous recueillir et de rendre hommage envers toutes ces personnes qui nous ont précédées et qui se sont battues pour nous permettre de vivre dans un monde libre, en paix et où nos droits sont respectés et garantis par les principes qui fondent notre démocratie.

Ce moment fut l'occasion d'adresser nos plus vifs remerciements à toutes celles et ceux qui, au quotidien, donnent de leur temps pour perpétuer le souvenir, la mémoire de ces personnes qui ont tout donné pour nous et malheureusement souvent tout perdu. Nous avons, à ce titre, beaucoup de chance, ici, à Walhain, de pouvoir bénéficier de l'aide, des connaissances et de la détermination de notre Passeur de mémoire, Paul Van Ruychevelt qui, une fois encore, a rendu cette cérémonie concrète et accessible au plus grand nombre.

A côté de ces remerciements, nous avons également exprimé notre tristesse et même notre colère par rapport au monde dans lequel nous vivons aujourd'hui. Un monde, où, malheureusement, les conflits se multiplient, tant ceux dont les médias parlent, à juste titre, mais aussi ceux qui, faisant des milliers de morts, sont totalement oubliés par ces mêmes médias. Un monde où le rejet de l'autre, la xénophobie l'emportent progressivement sur l'accueil de l'autre et l'enrichissement social réciproque que la découverte de l'autre génère. Un monde où l'égoïsme prend le pas sur le partage, l'ouverture et l'écoute de l'autre. Un monde fait de simplismes, de raccourcis, de contre-vérités, dont l'impact est exacerbé par l'immédiateté des outils de communication que nous utilisons aujourd'hui.

Cette évolution touche plus particulièrement nos enfants et nos jeunes dont la seule source d'information devient, progressivement, ces mêmes réseaux sociaux qui constituent, in fine, un média de propagande et un outil au service de la montée des populismes. Ces propos populistes, on le comprend, peuvent facilement séduire une partie grandissante de la population, tant ils sont réducteurs et donnent l'illusion de solutions simples aux problèmes vécus au quotidien. Ils constituent cependant un véritable danger, une véritable menace pour nos démocraties car ils participent à la polarisation de la société, à la perte de nuance, à l'impossibilité des compromis et, in fine, au rejet de l'autre. Or, la sauvegarde de notre démocratie doit être guidée par la recherche constante de compromis et par la nuance. Sans cette nuance, sans ces équilibres nécessaires, nos sociétés ne peuvent que tomber dans la division, l'opposition des uns aux autres avec tous les dangers que cela implique pour le respect de nos libertés et de nos droits fondamentaux.

Face à ce danger des populismes, nous devons nous rassembler, être à l'écoute, attentifs aux difficultés rencontrées par tous les citoyens et rechercher des solutions concrètes par rapport à celles-ci. Ce travail collaboratif et participatif est complexe et nécessite un investissement sur le long terme ainsi qu'une nécessaire empathie. Il est en effet primordial de pouvoir se mettre à la place de l'autre, afin de comprendre ses difficultés bien sûr, mais également de comprendre sa vision du monde, ses habitudes, sa culture, ses traditions et ses coutumes.

Alors, souvenons-nous de ces personnes qui se sont battues pour notre liberté, protégeons leur héritage et construisons, ensemble, cet avenir commun qui permettra la réalisation et l'épanouissement de toutes et tous. Poursuivons ce nécessaire travail de mémoire qui constitue un véritable acte de résistance face à la montée de la haine, des simplismes et du repli sur soi. Travaillons, ensemble, à la construction d'une société ouverte et tolérante mais également consciente de ses ressources !

Ensemble, souvenons-nous et agissons !

Pour le Collège communal,
Xavier Dubois
Bourgmestre

- Le Conseil communal a analysé le projet de révision du **Schéma de Développement Territorial** du Gouvernement wallon. La dernière révision du Schéma de développement de l'espace régional datait de 1999. De nouveaux enjeux comme l'augmentation de la population, l'accès au logement, l'évolution des besoins de mobilité, la gestion des risques sont apparus. Une intégration dans les Schémas de Développement communaux devait aussi être réalisée. Notamment par rapport aux trois axes de développement de la Région : soutenabilité et adaptabilité ; attractivité et innovation ; coopération et cohésion.

Par sa révision du Schéma de développement territorial, le Gouvernement Wallon propose de définir des centralités. L'objectif est de lutter contre l'étalement urbain, maîtriser la mobilité, améliorer le cadre de vie, assurer l'attractivité du territoire et préserver les écosystèmes via une optimisation spatiale. Trois catégories sont définies : urbaine de pôle (ex. Gembloux), urbaine (ex. Court-Saint-Étienne) et villageoise. Concernant Walhain, une centralité villageoise est proposée dans le centre de Walhain et Perbais est intégré dans la centralité villageoise de Chastre.

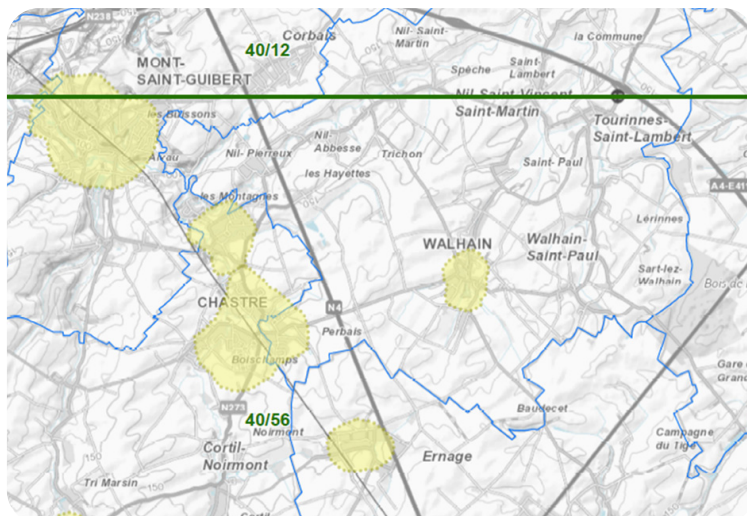

Le Conseil communal a émis un **avis défavorable** sur la révision du Schéma Territorial tel que proposé puisqu'il est important et nécessaire de voir le projet mieux abouti en tenant compte des spécificités rurales, notamment au niveau de la définition des centralités et des objectifs de densité d'urbanisation qui y sont liés, et en prévoyant une consultation large et suffisamment longue.

- En matière d'infrastructure, la **rénovation et l'extension du Centre sportif** a été une nouvelle fois présentée aux Conseillers communaux. En effet, une révision de l'estimation à la suite d'une première analyse d'Infrasports a dû être faite et ce aussi pour tenir compte des forfaits Infrasports. L'ajout du remplacement de la cabine électrique, de tout le mobilier nécessaire et de la rénovation complète de la cafétéria ont été aussi inclus donnant un montant réévalué à 4.044.721,09 € TVAC.
- Le **remplacement des éclairages des terrains du foot du FC Walhain et FC Tourinnois** a été proposé dans l'appel à projets de la Province « Investissements éco-responsables ». Un subside de 50.000 € a ainsi été obtenu dont l'objectif est la réduction des consommations via passage au LED et l'optimisation de l'utilisation. Le coût estimé est de 115.918 € TVAC avec option de remplacement des poteaux comprise.
- Le renouvellement de la **convention avec Promosport** pour la piscine AquaNil a été voté avec une indexation du tarif horaire à 122,43 € TVAC (10 %) de même que le renouvellement de la convention avec le Blocry pour l'utilisation de la piscine pour 2 couloirs avec une adaptation du tarif à 44 € TVAC par séance.
- Enfin le **Plan d'actions Accueil Temps Libre 2023-2024** a été présenté avec le rapport d'activités et les points marquants. Les principales actions sont d'améliorer et développer l'offre d'accueil, notamment en faveur des enfants handicapés, de prévoir du nouveau matériel et les moyens d'information et aussi de dynamiser l'accueil le mercredi après-midi.
- La séance du Conseil communal s'est terminée par l'approbation du **budget 2024 de la Fabrique d'Église Sainte-Thérèse** avec une dotation à l'ordinaire après réformation de 4.630,65 € contre 7.798,04 € en 2023.



CONSEIL COMMUNAL DU 4 SEPTEMBRE 2023

- Le Conseil communal a tout d'abord pris connaissance des **chiffres de la population scolaire**. Globalement, le nombre d'élèves augment dans nos 3 implantations passant de 366 à 372 élèves. Le nombre d'élèves en maternelle passe de 131 à 134. En primaires, nous passons de 235 à 238 élèves.
- La convention avec le Service provincial de promotion de la santé à l'école a été reconduite pour une période de 6 ans. Ce service prend en charge, entre autres, l'organisation des **bilans de santé de nos élèves**.
- Le Conseil a ensuite approuvé le lancement d'un marché public de travaux visant la phase 2 de l'**entretien du revêtement de la Drève Chèvequeue**. Cet entretien concerne la partie comprise entre le coussin berlinois au carrefour avec le chemin du Bois Bono et la N4. Ce projet vise la réparation des tronçons fortement endommagés et la pose d'un enduit bicouche. Le budget est estimé à 152.011,36 € TVAC pour une réalisation au printemps 2024.
- Les Conseillers ont marqué leur accord quant à l'**adhésion à la centrale d'achat C-Smart** organisée par l'Intercommunale flamande CIPAL **en matière de matériels et de logiciels informatiques**, ce qui permettra de simplifier les démarches de marché et de bénéficier de meilleures conditions.
- Le Conseil a pris acte de la **démission du Président de l'Office du Tourisme** Philippe Martin et a désigné sa remplaçante Annick Lebon. L'action de Philippe Martin et son investissement pour le tourisme walhinois ont été mis à l'honneur à cette occasion. Le Conseil a souhaité plein succès à Annick Lebon dans ce nouveau mandat.
- Enfin, le Conseil a pris connaissance des résultats des **élections fabriennes à la Fabrique d'Eglise Saint-Servais** désignant Martine Gilson comme présidente, Cécile Mercier comme secrétaire et Hugues Lebrun comme trésorier. Le **budget 2024 de la Fabrique** a également été approuvé avec une dotation à l'ordinaire de 8.583,23 € contre 5.259,31 € en 2023, intégrant l'impact de l'augmentation des frais énergétiques.

CONSEIL COMMUNAL DU 2 OCTOBRE 2023

- Une convention de délégation relative à l'**entretien du bâtiment administratif du CPAS** à la commune a été approuvée. Jusqu'à présent, l'entretien de celui-ci était réalisé par les aides familiales ou aides ménagères sociales des services de maintien à domicile, lorsque leur emploi du temps le permettait entre deux bénéficiaires ; ce système était devenu inadéquat. Le nettoyage des locaux administratifs s'en trouve dès lors délaissé. La solution dégagée consiste à mettre en œuvre une nouvelle synergie Commune/CPAS. Un appel à candidatures a été lancé pour pourvoir à un emploi d'auxiliaire d'entretien à temps plein en vue de renforcer le Service communal d'entretien et lui permettre d'assumer le nettoyage du bâtiment supplémentaire, ainsi que celui des nouvelles salles communales.
- Une **convention** entre la Commune et l'Asbl Centre culturel du Brabant wallon relative à la mise à disposition de la salle du Fenil afin d'organiser des **stages de cirque** pour enfants pendant les vacances scolaires a été également approuvée. Les locaux communaux sont mis à la disposition de l'Asbl moyennant le paiement d'un montant de 2 € par jour et par enfant inscrit non domicilié sur le territoire communal.
- Walhain adhère à l'**Asbl Atouts Camps** et le réfectoire de l'école communale de Tourinnes est référencé comme endroit de camp pour les **mouvements de jeunesse**. Cette mise à disposition du grand réfectoire comme endroit de camp est consentie uniquement durant les vacances scolaires et moyennant le paiement d'un loyer de 48 € par nuit, ainsi que des charges à prix coûtant.
- Michaël de Posch a annoncé son souhait de démissionner du **Conseil consultatif de l'Economie** comme membre et comme président. Stéphane Leclef, membre effectif de ce conseil, a communiqué sa candidature pour lui succéder et a été élu à cette fonction ce 2 octobre 2023.
- Le **budget de la Fabrique d'Eglise Notre-Dame** pour l'exercice 2024 est approuvé. Il s'élève à la somme de 68.390,00 € avec une intervention communale de 8.768,85 € à l'ordinaire et une dotation extraordinaire de 35.000 € pour la finalisation des travaux de création d'un studio à la salle paroissiale ce qui permettra d'assurer des nouvelles recettes à la Fabrique.
- Le budget de la **Fabrique d'Eglise Saint-Lambert** pour l'exercice 2024 est également approuvé avec un boni de 5.731,89 € et sans demande d'intervention communale.
- Les délais d'instruction des budgets 2024 des **Fabriques d'Eglises Saints Joseph & Martin de Sart** et celle de **Saint-Paul** sont prorogés de 20 jours pour des raisons de calendrier.

Permanence communale d'aide à la déclaration fiscale



En vue de vous aider dans votre déclaration fiscale 2024, l'Administration communale vous invite à faire savoir, auprès du Service Population, si vous souhaitez une aide en présentiel.

Dans ce cas, merci de vous faire connaître soit

- en téléphonant au 010/65.56.56
- ou en communiquant vos nom et adresse via l'adresse électronique population@walhain.be

ATTENTION: La clôture des inscriptions se fera le jeudi 29 février 2024.

Peau neuve pour l'e-guichet du Service Population-État civil

Le guichet électronique de l'Administration communale a fait peau neuve et promet de répondre encore mieux aux besoins du citoyen ! En effet, cette nouvelle version, rapide et efficace, rattachée en temps réel avec les services en ligne du Service Public Fédéral a récemment vu le jour sur la page de l'Administration communale.

Celle-ci propose une connexion sécurisée via votre carte d'identité mais aussi via différents modes d'identification comme l'application ItsMe, un code de sécurité reçu par courrier électronique, par SMS ou encore un token. Il est possible de vous connecter tant sur votre smartphone que sur votre ordinateur ou tablette. Extrêmement aisé d'utilisation, ce nouveau guichet électronique ne nécessite plus la création d'un compte : vos demandes seront traitées instantanément. Plus convivial, il vous offre la possibilité de demander en temps réel tous documents liés à votre statut, y compris les extraits de casier judiciaire (à l'exclusion du modèle fondé sur l'art. 596, al. 2 C.I.Cr., destiné aux activités impliquant des mineurs).

Tellement efficace que l'essayer c'est l'adopter !

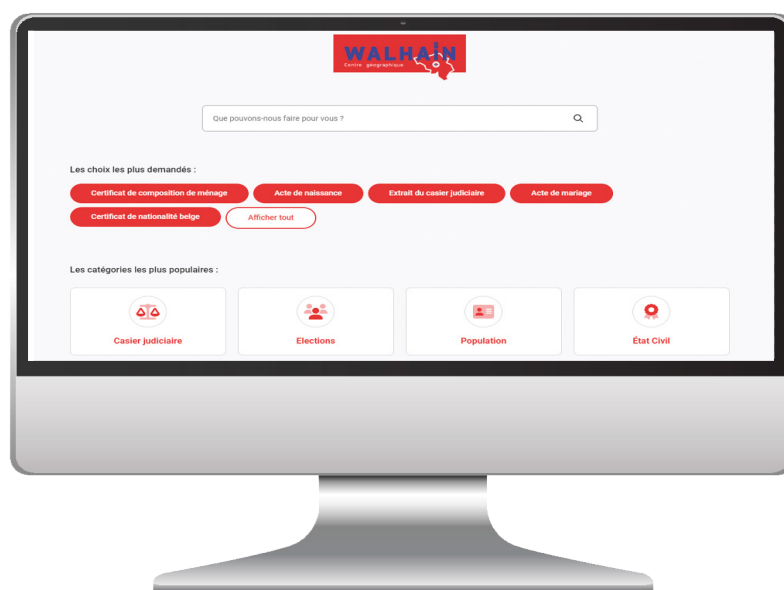

Pour y accéder, rendez-vous sur notre site internet « www.walhain.be » et cliquez sur le lien « E-guichet de Walhain » ou rendez-vous directement sur la page suivante : <https://walhain.egovflow.be>

Walhain en poche

Participation citoyenne



Walhain propose dès à présent son application « Walhain en poche » sur Google Play et l'AppStore !

Afin de s'adapter à la demande et pour être plus proche de vous, la commune propose désormais sa nouvelle application. Entièrement gratuite, simple d'utilisation et surtout, simple d'installation.

Vous connaissiez peut-être déjà cette application sous sa forme précédente, non disponible sur les « stores ». Nous nous sommes rendus compte de la difficulté pour certains d'installer celle-ci sous cette forme.

C'est pourquoi, dès aujourd'hui, vous pouvez l'installer directement en allant soit sur le GOOGLE PLAY pour les appareils Android soit sur l'APP STORE pour les appareils iPhone.

Vous pouvez également y accéder directement via les QR codes suivants ou en vous rendant sur :



GOOGLE PLAY (Android)



APP STORE (iPhones)



Que peut-on trouver sur cette application ?

- Les renseignements utiles sur les services communaux
- Les manifestations de la commune
- Le calendrier de collecte des déchets
- Les horaires des transports en commun
- Suivez les évènements et l'actualité de la vie associative de Walhain
- Adressez facilement une demande à votre administration, commandez vos documents via l'e-guichet
- Consultez l'annuaire commercial dynamique (bientôt disponible !)
- Consultez nos cartes interactives,
- Donnez-nous votre avis en répondant aux sondages qui vous seront envoyés
- Et bien d'autres choses encore

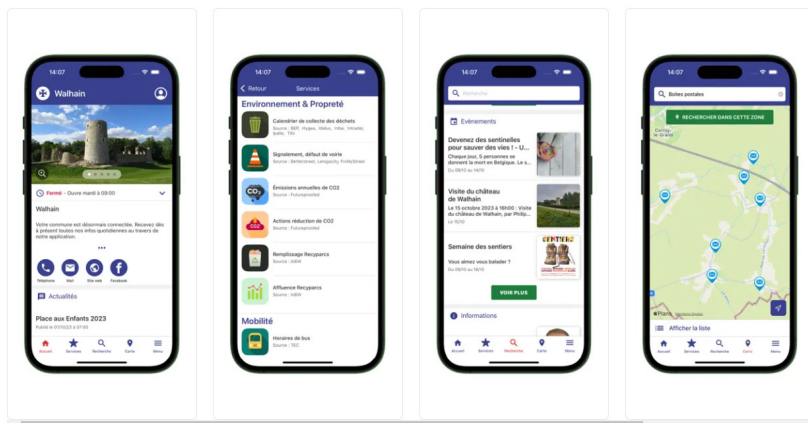

Cet outil est un véritable lien numérique entre l'Administration communale et vous ! À tout moment de la journée vous pourrez accéder, en quelques clics seulement et de façon intuitive, à une multitude d'informations sur Walhain.

Cet outil se veut moderne, ergonomique mais surtout rempli d'informations pratiques et utiles aux citoyens, visiteurs d'un jour ou amoureux de notre belle commune.



50, 60 ou 70 ans de mariage : les couples jubilaires à l'honneur !

70 ans, noces de platine

Burny Louis & Lacourt Marie

60 ans, noces de diamant

Van Assche Raphaël & Verlaine Claude

50 ans, noces d'or

Giraudier Alain & Sadoine Nadine

Tricot Jean & Gaziaux Georgette

Depierreux Guy & Verkammen Rosette

Baldewyns Alain & Sapart Eveline

Pairoux Roger & Lambert Francine

Monfils Willy & Fichaux Olga

Saintenoy Jacques & Mercier Cécile

De Greef Pierre & Orioux de la Porte Roseline

Toubeau Philippe & Kicq Anne

Leuris Georges & Junion Anne-Marie

Delfosse Alain & D'Août Claudine

Robert Etienne & Gigot Marie

Ces couples célébrant leurs 50, 60 et 70 ans de mariage sont un témoignage vivant de l'amour, de la résilience et de la persévérance. Il s'agit d'une histoire d'amour qui a bien souvent traversé les épreuves et les joies de la vie, qui a grandi et évolué au fil des années. Ces couples sont un exemple de ce que signifie vraiment l'engagement de l'un envers l'autre, pour le meilleur et pour le pire. Alors, célébrons l'amour et la longévité !

Et à cette occasion, notre traditionnelle réception dédiée aux couples fêtant leurs 50, 60 et 70 ans de mariage s'est déroulée le vendredi 20 octobre 2023 dans notre emblématique salle du Fenil. Un moment symbolique de partage, d'échanges et de souvenirs rempli d'émotions.

Encore toutes nos sincères félicitations à nos couples Jubilaires !

Midis des aînés.es

Le mardi 17 octobre 2023 se tenait la 5e édition du Midi des Aînés

Pas moins de 130 participants se sont à nouveau réunis dans la salle des Boscailles afin d'y déguster des crêpes tout en papotant et en profitant de ces beaux moments de convivialité, de rencontre et d'échanges.

Merci aux nombreux bénévoles, au Conseil consultatif des Aînés, à ENEO ainsi qu'aux accompagnantes de la Résidence du Nil et à l'asbl Acces-and Go pour leur collaboration.

Rendez-vous au printemps pour la prochaine édition !



Cérémonies du 11 novembre

Tourisme & Patrimoine

Le 11 novembre dernier, la Commune tenait une nouvelle fois à rendre hommage à nos anciens combattants durant une matinée bien remplie. Passeur de mémoire, porte-drapeaux, musiciens, jeunes et moins jeunes étaient de la partie entre les différentes localités de notre commune. Dès 9h30, c'est à l'église de Nil-Saint-Martin que débutait la messe. Ensuite, les différents dépôts de fleurs aux monuments aux morts ont respectivement été effectués à Nil, Tourinnes, Perbais et Walhain (monument aux morts français également). Après cet hommage, tout le monde a pu se retrouver au sein de la salle paroissiale afin de partager le verre de l'amitié et du souvenir entre les nombreuses générations présentes.



Dans son discours, le Bourgmestre Xavier Dubois a bien sûr rendu hommage aux anciens tout en prévenant les jeunes également : *“À côté des remerciements, je tiens également à exprimer ma tristesse et même ma colère par rapport au monde dans lequel nous vivons aujourd'hui. Un monde où, le rejet de l'autre, la xénophobie l'emportent progressivement sur l'accueil de l'autre et l'enrichissement social réciproque que la découverte de l'autre génère. Un monde où l'égoïsme prend le pas sur le partage, l'ouverture et l'écoute de son prochain. Un monde fait de simplismes, de raccourcis, de contre-vérités, dont l'impact est exacerbé par l'immédiateté des outils de communication que nous utilisons aujourd'hui. Je veux, bien entendu, parler des réseaux sociaux qui constituent, bien sûr, un outil formidable de communication rapide d'informations, mais deviennent, malheureusement, un véritable fléau tant ils sont utilisés sans balises pour colporter la haine et l'intolérance.”*



Vu le contexte actuel, ce devoir de mémoire avait donc encore plus d'importance. Et c'était encore plus agréable de voir la forte participation de la population dont des enfants. Sans oublier Paul Van Ruychevelt, Passeur de mémoire, qui avait pris le soin de remettre chaque élément dans son contexte afin de rendre cette cérémonie la plus accessible. Merci à toutes les personnes qui, de près ou de loin, nous ont permis de poursuivre notre devoir de mémoire.



A la rencontre de Herman Amen, porte-drapeau de Walhain

Quelques jours après la célébration 2023 de l'Armistice, Herman Amen nous reçoit chez lui.

Originaire de Tirlemont, ce néerlandophone a rapidement été séduit par la région de Walhain où il réside depuis une quarantaine d'années. Autour de ces six albums photos et autres décorations, l'histoire commence :

Herman, qui êtes-vous ?

Je suis le dernier porte-drapeau de Walhain. Dans ma carrière, j'ai travaillé comme grutier mais j'ai gardé de nombreux souvenirs de mon service militaire. Assez naturellement, j'allais voir les anciens lors des diverses commémorations et j'ai décidé de prendre le relais.

On constate que les souvenirs sont nombreux au travers de vos albums ?

Mon service militaire a duré 15 mois et j'en garde beaucoup de bons souvenirs que j'ai réunis ici. Je suis devenu paracommando même si je n'avais aucune expérience du saut, si ce n'est dans les arbres quand j'étais jeune... J'ai débuté à Diest avant de passer à Schaffen ou encore Marche-les-Dames. Après, nous avons parcouru les pays : la France, dont la Corse, la Hollande, l'Ecosse... et également l'Afrique.



Y-a-t-il un meilleur et moins bon souvenir parmi tous ceux-là ?

Le meilleur est assurément ma carrière de 15 mois car j'ai vécu beaucoup de belles expériences. La moins bonne restera notre mission au Zaïre, l'ancien Congo belge, où nous avons fait de belles rencontres parmi la population tout en y voyant des choses horribles. Initialement, nous devions y rester trois jours, nous sommes restés plus de trente jours sur place. Il y avait beaucoup de tensions.

Que pensez-vous des commémorations à Walhain ?

C'était bien même s'il y a logiquement de moins en moins d'anciens. Mais c'est très agréable de retrouver du public de chaque localité quand nous nous déplaçons entre les monuments et cimetières. Les enfants étaient également présents et c'est très important qu'il soit là pour ces cérémonies. Ils sont l'avenir de notre société et ils prendront un jour le relais.

Conseil communal des Enfants

Sport & Jeunesse



Le 2 octobre dernier a eu lieu la prestation de serment des nouveaux Conseillers.

Les jeunes élus ont prêté serment dans la Salle du Conseil en présence du Bourgmestre, des échevins et de l'ensemble des Conseillers communaux.

Un total de 10 élèves de cinquième primaire de la commune ont pris la décision de s'engager pour le bien de la Commune et de ses citoyens.

Cette journée a été marquée par la volonté de ces jeunes élus de contribuer activement à l'amélioration de la vie dans leur commune. Leur engagement envers Walhain est une source d'inspiration pour tous, démontrant que la jeunesse a un rôle important à jouer dans la construction d'un avenir meilleur.



Félicitations à Maïeul Van Weyenbergh, Alice Cassart, Lizie Lamont Bertrand, Soline de Viron, Hugo Mouzelard, Romain Dumont, Adrien Gerodez, Sofia Lebon, Isaline Flamant et Amadou Conde pour leur engagement !

Les enfants se réunissent une fois par mois à la Maison communale afin de partager leurs idées et réflexions.

Ils participent de façon active à la vie de leur village en menant plusieurs projets destinés aux citoyens qu'ils décident ensemble.

PLACE AUX enfants



Le samedi 21 octobre 2023 s'est tenue la traditionnelle journée « Place aux enfants » destinée aux jeunes walhinois de 8 à 12 ans.

« Place aux enfants » est une journée ludique et pédagogique proposant aux jeunes citoyens, de mieux comprendre la société dans laquelle ils évoluent et le rôle qu'ils ont à y jouer.

Les enfants sont accueillis chez des hôtes d'un jour c'est-à-dire des professionnels ouvrant les portes de leur activité, atelier ou lieu de travail le temps d'une journée. Cette année, une trentaine d'enfants présents ont eu l'occasion de découvrir l'envers du décor de magasins de distribution (Intermarché, Louis Delhaize de Walhain et de Tourinnes), le métier de fleuriste en apprenant à réaliser une composition florale (Jolies Fleurs), l'atelier de poterie (La terre qui tourne), la vie à la ferme, l'agriculture, la culture et l'élevage (La Ferme aux Hirondelles) ou encore de découvrir la journée type dans un manège en participant par exemple à la préparation de poneys, aux soins des chevaux (La Balzane),...



A voir le sourire des enfants et le dynamisme de nos hôtes d'un jour que nous remercions chaleureusement pour leur collaboration et accueil, « Place aux Enfants » fût, une fois de plus, un beau moment de découvertes, de partage et d'échanges tout en s'amusant !





Le Fil de l'Art
Parcours d'artistes à Walhain

Pendant plus de 15 ans, l'asbl « Au fil de l'art... » a organisé des manifestations culturelles à Walhain : alternativement, chemin d'artistes et promenade musicale ont permis aux Walhinois et Walhinoises de rencontrer de nombreux talents locaux comme des artistes venus d'ailleurs.

Une nouvelle association a repris le flambeau et poursuit les mêmes buts : soutenir les arts et les artistes, créer du lien entre les habitants de la commune et être un moment de rencontre entre ces mondes.

C'est bien l'idée de continuité qui a d'ailleurs décidé la nouvelle équipe de bénévoles à baptiser cette nouvelle association « Le Fil de l'Art » !

Et pour son premier parcours d'artistes, l'équipe organisatrice est enchantée puisqu'il y a eu pas moins de 92 expositions dans 36 lieux d'accueil.

Rien n'aurait été possible sans les hôtes qui ont accueilli artistes et visiteurs avec tant de bienveillance et de chaleur sans oublier les artistes qui ont partagé avec beaucoup d'enthousiasme leur démarche créative. Ces ingrédients ont permis aux nombreux visiteurs de cette nouvelle édition de découvrir toute la créativité des artistes de Walhain ou d'un peu (voire beaucoup) plus loin.

Pour l'occasion, Twist - Walhain en transition a ouvert son café citoyen (Le Six Heures) et a assuré le centre d'accueil, alors que la section locale d'Amnesty International a exposé de superbes photos en collaboration avec l'agence de presse Magnum Photos, aux côtés d'une exposition sur l'Art en prison.



Rendez-vous en 2025 pour un nouveau parcours !

La ludo-bibliothèque de Walhain fait peau neuve

Accueillie généreusement pendant près de 3 ans par des paroissiens, la ludo-bibliothèque de Walhain a réintégré ses locaux depuis la fin de l'été. En effet, les travaux de rénovation de la salle paroissiale et de réaménagement du site sont terminés, et l'inauguration officielle a eu lieu mi-octobre. La bibliothèque a repris ses marques dans le bâtiment arrière, qui a été entièrement rénové pour offrir un large espace supplémentaire en mezzanine, avec différents espaces dédiés : aux livres enfants (4.500 albums, romans et documentaires), aux mangas, aux tout petits et aux jeux de société. Au rez-de-chaussée, on retrouve plus de 3.000 BD (adultes et enfants) et autant de romans adultes, ainsi qu'une belle sélection de documentaires et de biographies.



Grâce à la réouverture de la salle, la bibliothèque peut reprendre ses activités supplémentaires : l'accueil des enfants de l'école de Walhain de manière régulière, la fête des enfants, les spectacles, événements et expositions.

Il est important de rappeler que, tant la salle que la ludo-bibliothèque, sont entièrement gérées par des bénévoles. Toute l'équipe de bibliothécaires veille à être à l'écoute des demandes et à proposer livres et jeux récents et de qualité. L'enrichissement du catalogue se fait principalement grâce aux cotisations et emprunts, ainsi qu'aux dons.

Des soirées jeux mensuelles sont organisées par les bénévoles de « EN JEUX ! de société » pour permettre l'achat des jeux de la ludothèque.

Pour mieux vous servir, les horaires ont été élargis :

- mercredi de 17h00 à 18h00 (hors congés scolaires),
- vendredi de 17h30 à 19h00,
- samedi de 10h00 à 12h00,
- dimanche de 11h00 à 12h30.

Pour les (re)joindre :

- <http://mabib.fr/walhain>
- ludo.biblio.walhain@gmail.com
- Place Communale, 4

Vous souhaitez louer un livre ?

Sachez que la **bibliothèque publique de Perbais** est également accessible aux horaires suivants : le samedi de 16h00 à 17h00 et le dimanche de 11h30 à 13h00.

La bibliothèque compte 14.000 livres : BD, livres pour enfants et jeunesse, romans et romans policiers, biographies, histoire des 2 guerres, livres de référence,...



Adresse : La Forge - Rue de la Cruchenère, 101 à Perbais.

Contact : <http://new.mabib.fr/Perbais> - biblioperbais@gmail.com - 0474/89.48.52.



Cours particuliers

Enfance & Education



CQFD propose des séances de tutorat de groupe à destination des élèves de secondaire (de la 1^{ère} à la rhéto) tous les samedis de 10h00 à 12h00 (hors vacances scolaires) jusqu'à fin mai 2024. Les séances ont lieu à l'école communale Andrée Geulen-Herscovici (Walhain-centre : Rue des Déportés, 2).

CQFD met en place et coordonne une équipe de 3 étudiants déterminés à partager leur savoir et à emmener les élèves vers la réussite scolaire dans les matières suivantes : mathématiques, français, sciences, anglais, néerlandais et méthodologie de travail.

Le coût est de 6 € par heure, avec un système de carte prépayée (6h00 ou 10h00) que l'on peut commander par virement ou payer directement sur place avec l'application Payconiq. En cas de difficultés financières, un fonds de soutien est à disposition sur demande motivée.



Avec le tutorat de groupe CQFD, l'élève bénéficie d'un cadre de travail studieux mais apprend également autrement grâce à la dynamique du tutorat de groupe par les jeunes... pour les jeunes !

Envie d'en savoir plus ou de commander une carte ? L'équipe CQFD est à votre disposition par mail (cqfdwalhain@gmail.com) ou au 010/41.70.53.

Si vous avez besoin d'un soutien scolaire supplémentaire, il y a aussi le tutorat individuel sur www.cqfd-bw.be.

Chemin de la mémoire

Le jeudi 12 octobre 2023 a eu lieu l'inauguration de la seconde partie du chemin de la mémoire.



Après l'inauguration de l'école communale Andrée Geulen-Herscovici en octobre 2022, cette approche philosophique et citoyenne, relevée par la présence de Monsieur Frederic Crahay (directeur de l'asbl mémoire d'Auschwitz), soutenue par les autorités communales, la Direction, l'équipe pédagogique et en collaboration avec Paul Van Ruychevelt, s'est concrétisée à travers la création de la seconde partie du chemin de la mémoire. Merci à tous les enfants de 5^e et 6^e primaire pour leur investissement dans ce beau projet.



Réaménagement du bâtiment de la direction de l'école de Walhain-centre



Pour répondre à la circulaire relative à l'appel à projets pour la création de nouvelles classes dans les zones ou partie de zones en tension démographique, la commune a rentré un dossier relatif à la création de deux nouvelles classes et à l'aménagement de la cellule administrative et direction de l'école de Walhain-centre.

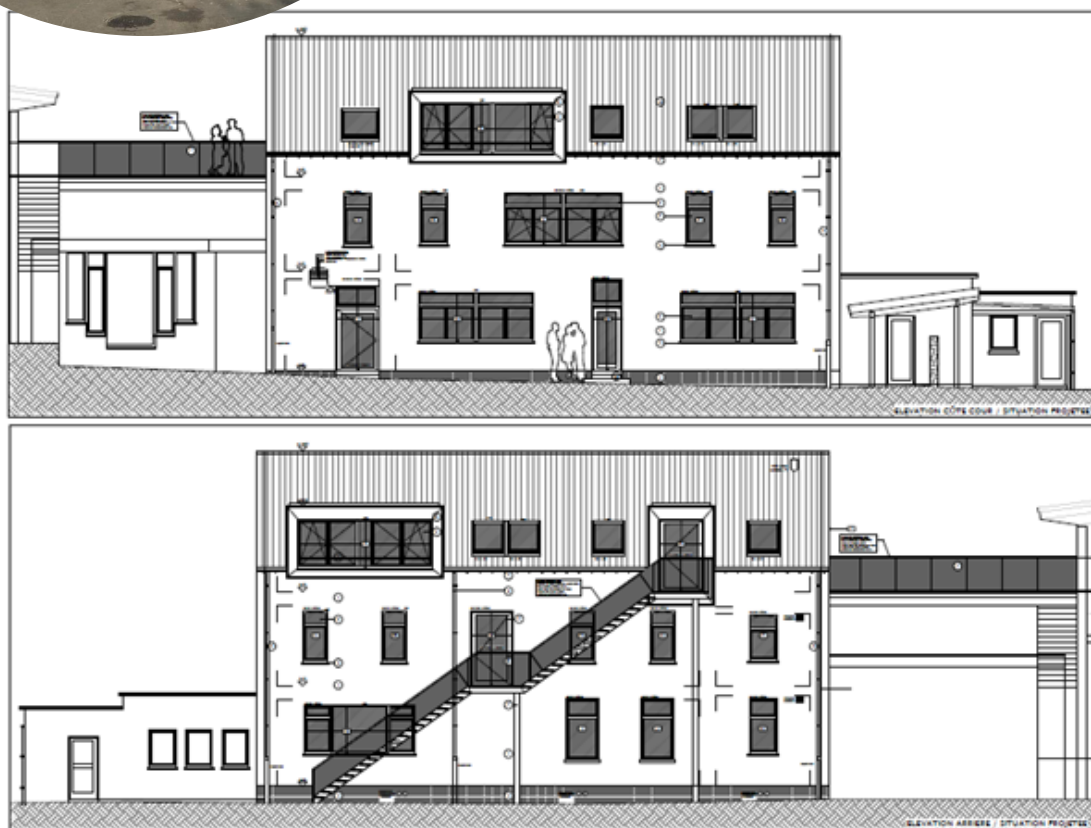

Les travaux comprennent l'aménagement de deux nouvelles classes au 1er étage, l'aménagement d'un bureau direction, de son secrétariat et d'une salle polyvalente dans le grenier du bâtiment existant. Ces travaux seront accompagnés du remplacement de la toiture et de l'isolation des façades, également d'une passerelle reliant l'espace direction au bâtiment primaires pour profiter de l'ascenseur en vue d'améliorer l'accessibilité aux PMR et la circulation au sein de l'implantation.

Suite à l'envoi de l'intégralité du dossier au pouvoir subsidant en mars 2023, nous venons, en date du 13 octobre 2023, de réceptionner la promesse ferme de subside fixant le montant à 567.669,42 € pour un montant des travaux de 964.774,56 € t vac.

Suite à la réception de cet accord, nous avons pu notifier le marché à la société CRC. Une réunion de coordination s'est tenue le 7 novembre 2023 avec la société adjudicatrice afin de coordonner et planifier le début des travaux.

La date du début des travaux a été fixée au 26 février 2024.

Rénovation et extension du Complexe sportif

Travaux



Dans les précédents numéros, nous vous annonçons notre projet de rénovation et d'extension du complexe sportif.

En date du 3 août 2023, nous avons transmis au Service Public de Wallonie, Cellule Infrasports, notre dossier avant-projet visant à obtenir un subside dans le cadre de ce dossier de rénovation. Ce 20 octobre 2023, nous avons reçu la confirmation de la réception de ce subside pour un montant de 2.286.900 €, pour une estimation des travaux fixée à 4.044.721,09 €, intégrant l'acquisition de tout le mobilier nécessaire et le remplacement de la cabine électrique alimentant les différents bâtiments des Boscailles.

Nous allons donc désormais pouvoir passer à la procédure de permis d'urbanisation et en parallèle à la rédaction du marché public de travaux.

Les procédures administratives étant encore longues, nous ne pouvons à ce jour communiquer une date précise de début des travaux, cependant nous espérons être en mesure de pouvoir débuter les travaux dans le second semestre de 2025.

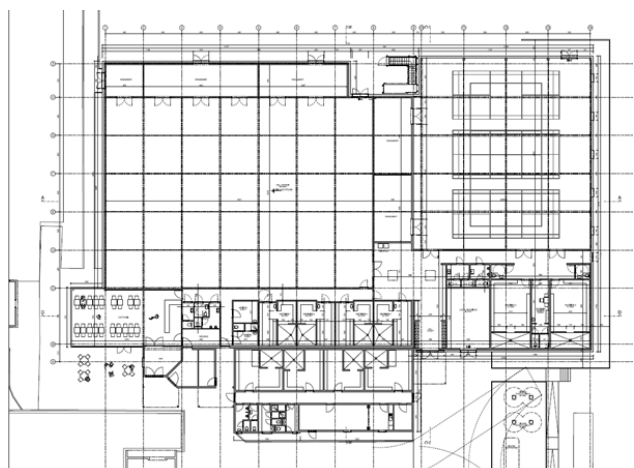

Pour rappel, dans ce projet, les travaux sont divisés en deux phases.

Au cours de la première phase, une salle polyvalente sera construite dans le prolongement de la salle actuelle. Cette salle permettra d'accueillir un terrain supplémentaire de volley adultes ainsi que 3 terrains de badminton. Cette nouvelle salle permettra également la pratique de sports nécessitant une surface moindre tel que la danse, les arts martiaux, le fitness ou encore le yoga.

La 2ème phase concernera la rénovation de la salle actuelle, ainsi que des vestiaires et l'agrandissement de la cafétéria.

L'organisation du chantier en deux phases, comprenant la construction de la nouvelle salle, permettra de maintenir l'activité sportive sur le site pendant les travaux de la salle existante, et par conséquent, de réduire le temps d'indisponibilité des infrastructures.

Restauration de la chapelle du Bon Dieu du Chêne



La chapelle Bon Dieu du Chêne située dans les campagnes du chemin Bon Dieu du Chêne proche du hameau de Saint-Paul a été laissée à l'abandon pendant de longues années, le cimentage ne protégeant plus la maçonnerie de structure et certains éléments ayant disparus avec le temps comme la grille en fer forgé de protection de la niche.



Le groupe Chapelles de la CLDR (Commission Locale pour le Développement Rural) chargé de sauvegarder le patrimoine de notre commune et notamment le petit patrimoine populaire, a mis en avant la rénovation de cette chapelle et un subside a été demandée à la Région Wallonne.

C'est le 25 août 2022 que nous recevons l'accord du Gouvernement Wallon pour l'octroi d'un subside de 5.814,05 €.

C'est l'entreprise Guillaume VERHOEST qui a été désignée comme adjudicataire pour ce marché de travaux, travaux qui ont été réalisés cet été.

À ce jour il restera la grille en fer forgé à refaire dans un marché séparé pour plusieurs chapelles dont les grilles ont disparu.

Du changement dans la collecte de vos déchets



A partir du 1er avril 2024, à l'initiative d'inBW, vos déchets ménagers résiduels (conteneurs à puce noirs) et déchets organiques (sacs verts) seront collectés toutes les deux semaines.

Deux raisons : l'une économique, l'autre environnementale.

La première : ce changement de fréquence permet de contenir l'explosion des coûts liés à la conjoncture en raison de la hausse importante du prix du carburant et de la main d'œuvre notamment.

La deuxième : la mise en place d'une collecte sélective des déchets organiques et l'extension des consignes de tri à tous les emballages plastiques dans le sac bleu PMC ont considérablement modifié les gestes de tri. Cela a entraîné une diminution de la quantité des déchets ménagers résiduels (déchets non triés) d'environ 15 %. Cela signifie que davantage de déchets sont aujourd'hui recyclés ou valorisés. Une évolution favorable pour l'environnement.

Adapter la fréquence de collecte des déchets ménagers à la quantité de déchets produits et encourager les gestes de tri.

En poursuivant nos efforts de tri des déchets organiques et PMC, la production de déchets résiduels continuera de baisser. De nombreux habitants ont déjà réduit le rythme de sortie de leurs déchets résiduels et organiques. A Walhain, en moyenne, chaque ménage sort son conteneur noir moins de 10 fois par an. Sur la base des chiffres observés à Chastre, commune voisine où la collecte des déchets est déjà organisée 1 semaine sur 2 depuis le 1er janvier 2023, on observe une fréquence de collecte moyenne similaire de 10 collectes par an et par ménage pour ce qui est des déchets organiques.

Cette modification de la fréquence des collectes sera progressivement adoptée par la majorité des autres communes de la Province en 2024, avec des mises en œuvre échelonnées tout au long de l'année.

A Walhain, il sera possible de se procurer un conteneur vert pour pouvoir y placer les sacs verts des déchets organiques. Nous reviendrons vers vous quant aux modalités pratiques de cette mise à disposition.

Mieux trier les déchets organiques : un véritable plus pour la nature.

Avec la valorisation des déchets organiques, rien ne se perd, tout se récupère ! Ces déchets peuvent non seulement être transformés en énergie renouvelable (biogaz) mais aussi être valorisés comme engrais de qualité permettant d'enrichir les sols.

Dans le contexte énergétique actuel, le recyclage et la valorisation sont fondamentaux pour limiter les pénuries de matières premières et ainsi maîtriser l'augmentation des prix des produits de consommation.

Vous compostez à domicile ? La collecte des déchets organiques est complémentaire pour certains types de déchets qui sont difficilement ou non compostables tels que les viandes cuites, les os, les coquilles, etc. Nous vous rappelons à ce titre, qu'il est possible d'obtenir une prime pour l'achat de compostière auprès de votre commune.

En résumé



Retrouvez toutes les informations concernant ce changement de fréquence de collecte dans votre calendrier des collectes 2024 ou sur l'application Recycle, ainsi que sur notre application Walhain en poche (voir page 7).



Remplacement de la Drève Chèvequeue

Lors de la séance du Conseil communal du 6 novembre, nous avons annoncé le remplacement progressif de notre magnifique Drève Chèvequeue.

Cette décision a été extrêmement difficile à prendre, tant ce patrimoine exceptionnel est emblématique de notre village et nous tient toutes et tous à cœur.

Mais cette décision est devenue, malheureusement, inéluctable. Après une analyse approfondie et de nombreux constats, il s'avère que l'état sanitaire des 284 tilleuls qui composent notre Drève est particulièrement problématique et constitue un risque majeur et réel pour l'ensemble des usagers. Chaque année, la fréquence de chute de branches plus ou moins importantes s'accroît.

Ce 21 septembre, un tilleul repris dans la catégorie d'état sanitaire « mauvais à moyen », est tombé alors qu'aucune alerte vent n'avait été émise par l'IRM.

Heureusement, la chute de cet arbre n'a généré que des dégâts matériels et nous avons évité la catastrophe humaine.

Nous ne pouvons pas vivre avec ce risque majeur en permanence. Le remplacement de notre Drève est donc inévitable pour assurer la sécurité de l'ensemble de ses nombreux usagers.

Ce renouvellement est également nécessaire pour assurer la pérennité de notre Drève.

En effet, la décision prise vise le remplacement des arbres de notre Drève par des arbres sains et ayant atteint une certaine maturité.

Concrètement, suivant les conseils du DNF (Département de la Nature et des Forêts du SPW), chaque année sur une période de 6 ans, un tronçon sera remplacé par des arbres de la même espèce (*Tilia Europea Cordata*) en motte grillagée d'une taille d'environ 4,50 m.

Tenant compte des vents dominants et de la proximité des maisons, le premier tronçon concerné se situe du côté du village, rue du Centre. Les années suivantes, le renouvellement progressera en remontant la Drève vers la N4. La demande de permis d'abattage pour les 45 premiers tilleuls a été introduite auprès de la Région Wallonne.

Dès réception de celui-ci, les premiers 45 tilleuls seront abattus cet hiver et seront remplacés dans la foulée. Les nouveaux arbres seront plantés, non à l'emplacement exact des tilleuls actuels mais entre ceux-ci afin d'assurer leur bonne reprise.

Nous retrouverons donc progressivement l'aspect si caractéristique de notre Drève Chèvequeue.

Analyse sanitaire - Méthodologie

Le bureau d'études a d'abord passé au crible les 284 tilleuls et les a numérotés. La première phase de ce diagnostic réalisée début décembre 2022 consistait à inspecter les arbres depuis le sol et à déterminer ceux à abattre en priorité ainsi que les examens complémentaires à réaliser ultérieurement afin d'établir un diagnostic intégré complet. Cette première analyse visuelle a mis en évidence 10 tilleuls tellement malades qu'il fallait les abattre en urgence. L'un d'eux est tombé seul, avant la date prévue pour son abattage. Sur base de ces premiers résultats, et selon leur catégorie sanitaire, des investigations complémentaires ont été réalisées début 2023 : tomographies, inspections de houppiers ainsi que des résistographies (1 à 3 par arbre inspecté) en hauteur dans le but de déterminer la qualité de l'ancrage des charpentières.



L'expert a associé diverses méthodologies complémentaires permettant d'arriver à un bilan global cohérent.

Les différentes méthodes utilisées sont des méthodes de diagnostic modernes. Associées et incluant des critères sanitaires, mécaniques et de risque associé aux arbres, elles permettent de délivrer un diagnostic complet et fiable, moyennant une cotation sanitaire de diagnostic globale allant de 0 (mort) à 10 (excellent) pour chaque arbre.

Analyse sanitaire - Résultats

De manière générale, 70 % des arbres de notre Drève sont dans un état très mauvais à moyen. La répartition des arbres considérés comme moyen à bon n'étant pas homogène, il n'est pas possible d'envisager de ne remplacer que les arbres en mauvais état. Un remplacement de l'ensemble de la Drève est donc nécessaire pour assurer une gestion efficace du risque.



Forte dégradation d'une ancienne coupe. Antécédant de rupture, formation de cavité et pourriture, ancrage compromis tilleul n° 44. Copyright : Apitree.

L'analyse sanitaire a mis en avant de multiples dégradations par des agents biologiques (champignons lignivores, bactéries, insectes) ou abiotique (pluie, soleil) qui altèrent le bois exposé au fil du temps. Plusieurs tilleuls montrent également des signes de dépérissement physiologique, résultats de la combinaison du stress subi par la taille sévère, ainsi que d'autres facteurs venant s'associer et ainsi accentuer l'affaiblissement de l'arbre (épisodes de sécheresse, déficit hydrique, attaque parasitaire, tassement du sol, ...). Ces stress physiologiques se manifestent essentiellement par une perte de vigueur, un faible taux de croissance, un volume foliaire réduit et la production de bois mort. Ils sont par leur faiblesse immunitaire, rendus plus sensibles aux parasites secondaires (champignons, insectes, ...). Les experts ont également relevé la présence de champignons pathogènes sur plusieurs tilleuls diagnostiqués : ganoderme européen (*Ganoderma adspersum*) qui induit une pourriture blanche active du bois de cœur ; ustuline brûlée (*Kretzschmaria deusta*) qui provoque une pourriture alvéolaire, molle, c'est-à-dire que la cellulose est dégradée en premier lieu, ensuite la lignine mais avec un processus plus lent ; nécroses corticales sur le tronc de plusieurs tilleuls probablement liées à la présence d'une ou plusieurs espèces de *Phytophthora* (*Phytophthora* sp.). Enfin, quelques arbres présentent des traumatismes liés à des accidents de la route ainsi que d'autres dégâts de frottement causés par les véhicules ou engins d'entretien des accotements.

Agenda



Bébés bulle d'air - ONE

« Bébés bulle d'air », un lieu de rencontre et d'échange que l'ONE vous propose, à vous parents et à vos jeunes enfants. Lors de ces rencontres, la socialisation se fait en douceur pour les enfants de 0 à 3 ans. Une bénévole vous accueille deux matinées par mois dans le local de l'ONE (rue Bourgmestre Gilisquet, 66).

Prochaines rencontres : **4 et 12 décembre 2023 de 9h30 à 12h00.**

Une occasion pour les jeunes parents (grands-parents ou personne proche) de se rencontrer et d'échanger leurs émotions et leurs expériences en faisant une pause en toute simplicité mais aussi de rompre l'isolement social vécu par certaines familles.

Bienvenue à tous ! Au plaisir de vous y rencontrer !

Infos : www.walhain.be



12 décembre Marché de Noël de Louvain-la-Neuve et repas de fin d'année - AccessAndGo (activité adaptée aux PMR)

Dans une ambiance féérique et festive, rencontrez une centaine d'exposants répartis dans pas moins de 80 chalets en bois. Le mardi 12 décembre de 11h30 à 16h30.

PAF : 10 € tarif membre (hors transport) – 22 € tarif non-membre.

Infos et inscriptions : www.accessandgo-abp.be - 02/772.18.95



15 décembre Marché de Noël des écoles communales

Cette année, le marché de Noël des trois écoles communales aura lieu le vendredi 15 décembre dès 17h00 sur la place de l'église de Walhain (à côté de l'école de Walhain-centre). Le thème étant « L'école de Walhain fait son cinéma », la traditionnelle chorale sera remplacée par un petit film réalisé par les enfants.

Infos : www.walhain.be



16 décembre Emballage Furoshiki et création d'une boule de Noël personnalisée

L'asbl Régie des quartiers organise un atelier « emballage Furoshiki et création d'une boule de Noël personnalisée » le samedi 16 décembre de 14h00 à 16h00. Participation gratuite. Venez avec un tissu souple, résistant et non transparent (coton, lin, synthétiques, satin, soie, etc.).

Infos et inscriptions : 010/65.03.98



Concours Trophées Incidences 2024

Comme chaque année, le Brabant wallon initie ce concours pour récompenser les projets éco-innovants. Celui-ci récompense des entreprises, indépendants, agriculteurs, associations, porteurs de projets et des acteurs du secteur éducatif qui portent des projets éco-innovants.

Pourquoi participer ? Parmi les 15 finalistes, les 4 lauréats de chaque catégories recevront un trophée et un chèque de 3.000 €.

En plus de la mise en lumière et de la reconnaissance de leurs initiatives, les 15 finalistes recevront une capsule promotionnelle offerte par le Brabant wallon. Comment concourir ? Le dossier de candidature est à renvoyer pour le 28 janvier 2024 au plus tard.

Rendez-vous sur www.tropheesincidences.be pour tous les détails.



Cabaret « Chez Émile » Place Saint-Vincent, 1 1457 Nil-Saint-Vincent

8 décembre 2023 - Ista Swing - Soirée Spéciale Amnesty

Laissez-vous transporter au cœur des années folles avec Ista Swing ! Une musique populaire et chaleureuse dans un style rétro respirant la joie de vivre et la fraîcheur des matins de printemps.

19h30 : Ouverture des portes, du bar et Marathon des lettres Amnesty - 20h30 : Concert

PAF : 10 € - Pas de réservation



26 janvier 2024 - TIBIDI

Elles prennent grand soin à trouver l'accent qui sonne juste, un phrasé soigné. Le tout avec un humour insolent, qui les pousse à trouver pour chaque morceau une nouvelle harmonie décalée, détonante.

19h30 : Ouverture des portes et du bar - 20h30 : Concert

PAF : 10 € - Pas de réservation



23 février 2024 - DUPLEX

DUPLEX c'est la rencontre de 2 générations et de 2 univers musicaux différents qui au départ n'étaient pas forcément appelés à se croiser un jour : Didier Laloy (accordéon diatonique) et Damien Chierici (violin). Ils fusionnent leurs influences saupoudrées de world, d'electro-pop et d'ambiances cinématographiques.

19h30 : Ouverture des portes et du bar - 20h30 : Concert

PAF : 10 € - Pas de réservation



Balades A vot'Sentiers

A vos calendriers !

Le groupe sentiers de Walhain, A vot' Sentier, vous invite à ses balades saisonnières de 2024 fixées au 23/03, 25/05, 21/09 et 16/11.

Nous poursuivrons l'exploration des sentiers de Walhain et des communes voisines, en compagnie d'un guide ou sur un thème.

Toute nouvelle idée est la bienvenue et sera exploitée dans la mesure du possible.

Infos. : Béatrice Tacq 0471/90.04.16



Publication dans les médias communaux

Nous avons récemment mis en place un formulaire en ligne afin de récolter les demandes de publication dans nos médias. Dès à présent, pour toute demande de publication, vous pouvez remplir le formulaire en ligne disponible sur la page suivante : www.walhain.be/publier



Noël autour du monde

CRÉATION THÉÂTRALE INTERGÉNÉRATIONNELLE*

Mise en scène : Manuela Léone

PAF: 1,50 €

OUVERTURE
DES PORTES À 19H
BAR DE NOËL



INFORMATIONS:
pcs@walhain.be
010 65 32 76

22 DÉCEMBRE 2023
20h00 | Église partagée

Place Saint-Vincent - 1457 Walhain (Nil-Saint-Vincent)

